

Sumérgete en un mar de vida

Buceo en Xàbia



25 km. de costa
1 Reserva Marina
22 inmersiones



Índice

- 4 Prólogo.
- 14 Xàbia, memoria del Mediterráneo.
- 20 Un mar para el buceo.
- 22 Por un buceo sostenible, seguro y responsable.
- 26 Tú también puedes bucear.
- 28 Esnórquel.
- 32 Buceo técnico.
- 36 Buceo nocturno.
- 38 Un fondo marino lleno de vida y color.
- 44 Guía de inmersiones.
- 72 Arqueología submarina. Museu de Xàbia.
- 76 Especies. Flora y fauna submarina
- 84 Alojamiento y servicios.
- 86 Centros de buceo.



Prólogo

Xàbia es uno de los destinos turísticos más prestigiosos del Mediterráneo desde hace más de 40 años. Es así porque a pesar del crecimiento de las últimas décadas no hemos perdido nuestras características como pueblo, ni hemos roto con nuestro gran patrimonio natural. Al contrario, si Xàbia es lo que es, si cada año decenas de miles de personas de todo el mundo nos eligen de entre todos los destinos, si nos gusta tanto compartir nuestra vida en común aquí, es porque hemos sabido armonizar todas las Xàbias posibles: la de la vida urbana, la de la cultura (nuestra propia cultura), la de la innovación, la del ocio para niños, jóvenes y mayores, la de las fiestas capaces de encender la calle, la de la calma y la de la naturaleza privilegiada.

Si nouviésemos este mar ni este paisaje, si no cuidásemos de nuestro entorno verde y de los enclaves que nos definen, solo seríamos un punto más en el mapa, sin nada especial que ofrecer.

Pero no es el caso. Lo tenemos todo a nuestro favor, incluso algunas lecciones del pasado reciente. Y es sobre esa conciencia sobre la que orientamos una política turística sostenible, atractiva y que sea capaz de proyectar Xàbia hacia el futuro sin poner en riesgo los valores que nos han hecho llegar hasta aquí.

En ese sentido, apostar por un sector como el buceo es una muestra clara de cómo queremos hacer las cosas. El buceo, de la mano de las empresas profesionales que ofertan su práctica, nos enseña que para sacarle todo el partido a un recurso la mejor estrategia es la divulgación y la conservación.

Nuestro pueblo, además, por las características de su fondo marino y por la variedad de áreas que ofrece nuestros 25 kilómetros de costa, es uno de los destinos más atractivos para las inmersiones de todo el litoral mediterráneo como ya saben miles de aficionados de todo el mundo.

Bajo las aguas te esperan la vida y la historia de nuestro mar. Y en tierra, te espera todo lo demás.

Bienvenidos. Bienvenidas.

José F. Chulvi
Alcalde de Xàbia



Como presidente de la cofradía de pescadores de Xàbia y como marinero os animo a sumergiros en esta guía y a conocer el apasionante mundo del buceo.

Hay un tópico que dice que buceadores y pescadores profesionales estamos enfrentados o tenemos objetivos incompatibles. No es cierto: si existe respeto entre ambos colectivos todos saldremos beneficiados. Unos y otros buscamos y defendemos lo mismo: un mar sano, lleno de vida y en el que poder hacer un aprovechamiento sostenible tanto desde el sector primario como desde el mundo del ocio y el turismo.

La existencia de una zona protegida como la Reserva Marina del Cap de Sant Antoni y la regulación de buenas prácticas en su interior es la mejor garantía para todos. A los amantes del buceo, o a quienes vivirán por primera vez esta gran experiencia, les permitirá entrar en contacto con especies de animales y plantas que de otro modo se habrían visto seriamente diezmadas por la presión humana. Y a los pescadores artesanales nos garantiza la calidad y la cantidad de las capturas de hoy y de mañana.

Que nuestra pesca tradicional sea un oficio de futuro no solo influye en las lonjas y en las cocinas de las casas y los restaurantes, también es la clave para que perviva una forma de cultura, un vínculo, en el que los hombres y mujeres del Mediterráneo nos seguimos reconociendo.

No es casualidad, por tanto, que los primeros vigilantes y defensores de la Reserva Marina y de la pesca legal y responsable seamos los marineros y los buceadores. Nos jugamos mucho como sector, pero también como sociedad. En esta historia, además, no habrá éxitos parciales: o ganamos todos o perdemos todos. La decisión es fácil ¿verdad?

Disfrutemos juntos de la riqueza marina de Xàbia, dejemos que esa sea nuestra carta de presentación en el mundo y devolvamos al mar, en forma de cariño, de respeto y de conocimiento, una pequeña parte de todo lo que nos sigue dando.

José Serrat Cholbi
Presidente de la Cofradía de
Pescadores de Xàbia



Los fondos marinos litorales de Xàbia constituyen uno de los enclaves más ricos y valiosos del País Valencià: desde los acantilados del Cap de Sant Antoni hasta las aguas transparentes de la Granadella, pasando por la Calablanca, el Cap Prim, la bahía del Portitxol, el Cap Negre, el Cap de la Nau, la playa de Ambolo y l'Illa del Descobridor, sus aguas han atraído el interés de numerosos colectivos sociales. La heterogeneidad espacial y de tipos de sustratos ha resultado un factor clave en el establecimiento de una gran diversidad de comunidades marinas, entre las que destacan las comunidades de algas esciáfilas con gorgonias en la Reserva Marina del Cap de Sant Antoni, las praderas de Posidonia oceánica en la región septentrional de la bahía de Xàbia, los fondos blandos de la zona de Calablanca, los algares fotófilos entre el Cap Prim y la Granadella, y las comunidades esciáfilas (o de penumbra) presentes en los alrededores de las islas del Portitxol y el Descobridor.

Un abanico amplio de caprichosas topografías que sirve de refugio a multitud de especies marinas, conspicuas y desconocidas. Una localidad mediterránea comparable únicamente con regiones de la Costa Brava (Catalunya), Cabo de Palos (Murcia) o las prístinas islas de Eivissa y Formentera (Balears).

Tanto es así, que sus fondos son reelegidos anualmente por el sector docente universitario, profesores que imparten la vertiente práctica de asignaturas de grado y postgrado relacionadas con la biología marina. También, Xàbia es el destino habitual de las salidas y cursos de especialización organizados por la asociación Bioblau, muestreo de ecosistemas bentónicos, fotografía submarina y nudibranchios entre otros, con numerosos profesionales desplazados desde Catalunya o Murcia, destacando todos ellos - de forma unánime - la gran belleza y diversidad de fauna y flora que habita en las aguas de Xàbia.

Y todavía hay más, desde hace poco Xàbia cuenta con el IROX (Institut de Recerca Oceanogràfica de Xàbia), asociación sin ánimo de lucro para el estudio y protección del medio marino litoral. En este sentido el acceso a este rico patrimonio natural sumergido a través de la práctica sostenible del buceo supone un más que adecuado marco conceptual donde dar a conocer su verdadero valor al resto de la sociedad, con independencia de su procedencia o contexto profesional. Y es que ya se sabe aquello de "no se quiere aquello que no se conoce".

Joan J. Soto Àngel
Laboratorio de Biología Marina
Departamento de Zoología
Universitat de València



Importancia de los fondos marinos de Xàbia

Los fondos marinos de Xàbia son un fiel reflejo de la variada topografía de su costa (acantilados, islas, escollos, playas, calas). Ello unido a la alta calidad y transparencia de sus aguas, hacen de este enclave del Mediterráneo un excelente lugar para la práctica del buceo en apnea y con botellas. Vamos a dar una visión general de los hábitats que nos encontraremos en Xàbia, separándolos en rocosos y móviles o blandos.

Comunidades de fondos rocosos

Los fondos rocosos son los de mayor belleza paisajística, debido a los cambiantes perfiles de su topografía y recubiertos en su totalidad por organismos, con las extrañas formas y colores de los animales sésiles o fijados. Por ello, al ser calizas y areniscas ('tosca'), las rocas predominantes en Xàbia, facultan una elevada variedad de hábitats (lajas, grietas, bloques, extraplomos, paredes verticales, cuevas...) donde se implantan comunidades de organismos diferentes en función de la luz, hidrodinamismo y sedimentación con sus organismos asociados.

Con unas simples gafas, tubo y aletas, y sin hacer mucho esfuerzo en apnea o a pulmón, podemos disfrutar de la diversidad de fondos que nos proporciona la costa de Xàbia entre 0 y 2m de profundidad. Aquí encontramos los 'bosques de algas pardas' (Cystoseira, Sargassum, Dictyota), en superficies horizontales con un color predominante amarillo-parduzco; así como el alga verde 'sombrija japonesa' (Acetabularia), durante los meses cálidos. Entre ellas observaremos erizos (Arbacia, Paracentrotus) y esponjas de color crema y negro (Ircinia, Sarcotragus). Una amplia variedad de peces nos observarán, entre ellos espáridos (sargo, vedriada), lábridos (fadrí, tordos), serránidos (vaca, meros juveniles), góbidos, blénidos, mugílidos (mujoles, lisas), llobarros o lubinas y la negra 'castañuela' (Chromis chromis). En paredes verticales, grietas y extraplomos, con menor iluminación, las algas dominantes son rojas (Corallina, Peyssonellia) y verdes (Flavellia, Halimeda), cambiando las esponjas a colores blancos, rojos y amarillos. Entre los peces, la corva y el reyezuelo están presentes.

Ya con botellas, estos paisajes se continúan en profundidad hasta unos 18m, donde las algas pardas fotófilas ('amantes de la luz') dan paso a las verdes y rojas esciáfilas ('amantes de la penumbra'), debido a la absorción de la luz por el agua. Los animales fijados se van haciendo más frecuentes, particularmente las esponjas con su variada coloración (roja, amarilla, parda, negra) y las gorgonias blancas (Eunicella singularis). Entre la fauna móvil, encontramos el erizo violeta (Sphaerechinus), la estrella de mar roja (Echinaster) y la estrella común (Marthasterias).

También, y a favor de las cuevas, grietas y extraplomos, encontramos la comunidad 'coralígena', con la predominancia de animales fijados y las algas calcáreas (Lithophyllum, Mesophyllum). Aparte de las esponjas, aparece la anémona colonial amarilla (), las madréporas (Madracis, Polycyathus), los briozoos 'falso coral' (Myriapora) y el 'encaje de Venus' (Reteporella), y la ascidia roja (Halocynthia).

En zonas más oscuras, las algas desaparecen, dando paso a la comunidad de cuevas y la luz de la linterna nos descubrirá un abigarrado cuadro multicolor de esponjas, madréporas y briozoos.

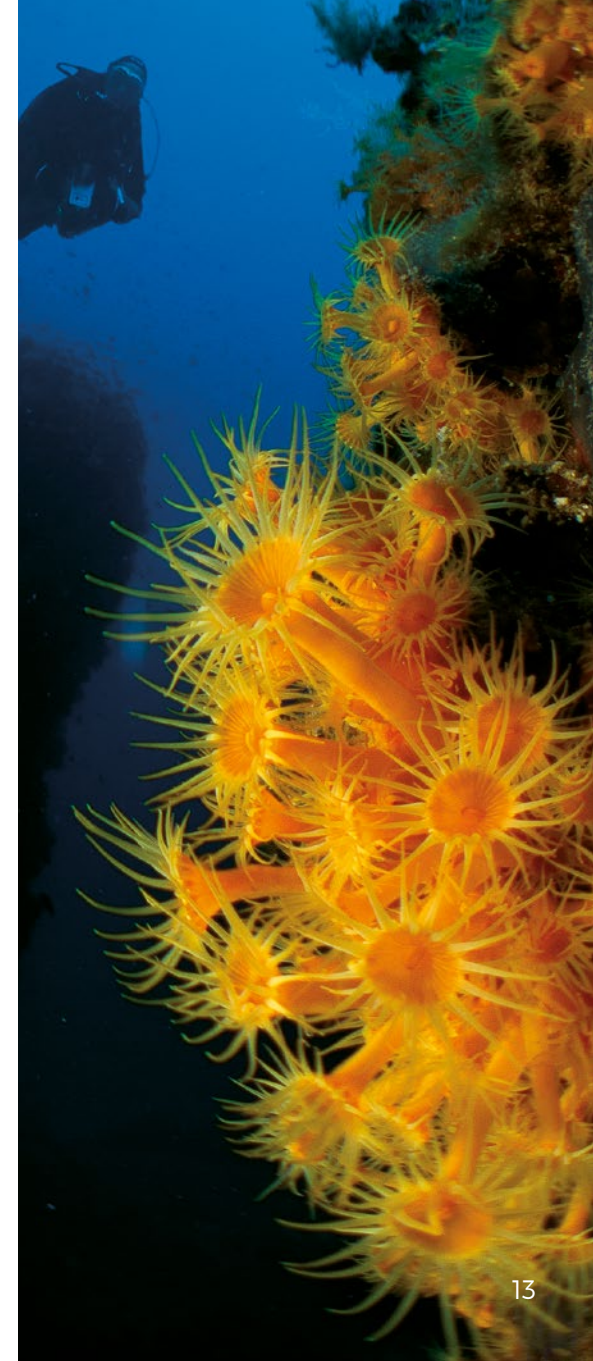

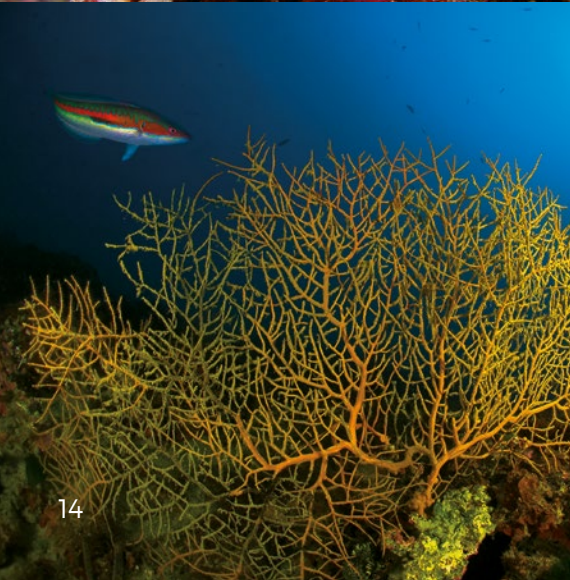

La comunidad 'coralígena' se hace dominante en superficies horizontales a partir de los 30m de profundidad, siendo las esponjas amarillas (*Axine*lla), naranja (*Agelas*), roja (*Crambe*) y violácea (*Petrosia*) muy frecuentes; esta última con la 'vaquita suiza' (*Peltodoris*), ramoneando su superficie. Las gorgonias o 'abanicos de mar' también son frecuentes, entre ellas, la blanca (*Eunicella*), naranja (*Leptogorgia*) y amarilla (*Paramuricea*), junto con la anémona colonial amarilla; los briozoos 'astas de ciervo' (*Smittina*, *Porella*), junto con el falso coral y el 'encaje de Venus'; y la ascidia roja. Entre la fauna móvil, podremos observar grandes crustáceos como la langosta, el bogavante y la gran cigarra (*Scyllarides*) y pequeñas cigarras de mar (*Scyllarus*); los erizos violeta y la estrella roja; y destacar la abundancia de las hermosas babosas de mar o nudibranquios (como la 'vaquita suiza'). Entre los peces, podemos encontrar el dentón (*Dentex*), el pargo (*Pagrus*), los serranos (*Serranus cabrilla*), la brótola de roca (*Phycis physis*), los 'tres colas o alfonsiños' (*Anthias antias*), meros, morenas, congrios, etc.

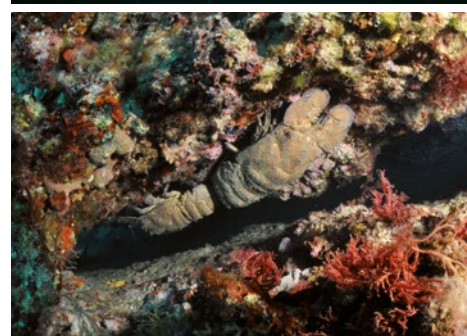
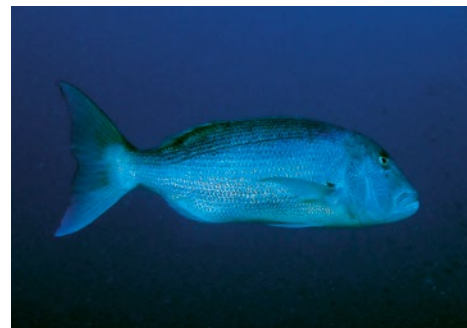

Comunidades de fondos blandos o móviles:

Los fondos blandos, llamados así por estar constituidos por sedimentos (cantos, grava, arena o fango), presentan a simple vista un aspecto monótono y empobrecido (se les conoce como 'desiertos marinos'), a simple vista no hay apenas especies que viven sobre el sedimento, siendo la fauna enterrada la predominante. Sin embargo, entre 0 y 25m, donde la luz llega con suficiente intensidad, pueden estar dominados por vegetales, sea el alga verde 'fulla de llimoner' (*Caulerpa prolifera*), o las plantas marinas (con flores y frutos), conocidas como 'algueros' (*Posidonia oceanica*) y 'gramín' (*Cymodocea nodosa*), formando praderas o 'céspedes' de color verde.



Estos fondos blandos dominados por vegetales consolidan el substrato y crean hábitats característicos donde muchas especies encuentran refugio, alimento y/o zona de cría (p.e. peces, crustáceos, cefalópodos). Entre ellos, destacan la *Posidonia*, donde podemos observar dos estratos diferentes: i) foliar, con especies fotófilas efímeras que viven en las hojas; y ii) rizomas, con especies esciáfilas más longevas y propias de sustratos rocosos. Conviene destacar que la 'nacra' (*Pinna nobilis*), uno de los mayores bivalvos del Planeta, encuentra en la pradera de *Posidonia* su hábitat característico.

Acuérdate amigo/a buceador/a que eres un visitante privilegiado de este maravilloso y frágil mundo submarino, sigue el decálogo del buceo responsable, lleva siempre una boya de señalización si buceas en apnea; y evita fondear sobre la *Posidonia*. Respeta este mundo delicado y frágil para que las generaciones futuras puedan seguir disfrutando como tú lo haces ahora.

Alfonso A. Ramos Esplá
Dpto. Ciencias del Mar y
Biología Aplicada
Universidad de Alicante



Xàbia, memoria del Mediterráneo

Xàbia representa una forma de Mediterráneo cuyo valor ha sido perdurar, mantener una personalidad que se sostiene en la relación con la **naturaleza**, el **paisaje** y la **cultura**. En poco más de 50 años, nuestro pueblo ha pasado de la economía rural y el edenismo extrañado de los primeros turistas a un modelo que pretende volver a encontrarse a sí mismo. Es un camino de ida y vuelta en el que hemos cambiado, hemos ganado algunas cosas y perdido otras, y hemos sabido conservar lo importante. Lo que vas a conocer a continuación forma parte de lo importante.



Xàbia es un pueblo costero de la comarca de la Marina Alta. Se trata del punto en que el Sistema Bético se encuentra con el mar como la estilizada proa de un barco de piedra, lo que le da su perfil de espectaculares acantilados; es el extremo peninsular más oriental frente a las Islas Baleares, con las que forma una continuidad natural y cultural. Está situada a unos **100 km de Valencia y de Alicante** (los dos aeropuertos más cercanos) y es accesible a través de la autopista AP-7 y la carretera N-332. Por el sur, a 53 kilómetros, se encuentra la ciudad de Benidorm.

La línea de costa se extiende durante 25 kilómetros, desde la **Cova Tallada** por el norte hasta el **Barranc de la Branca** por el sur. Su perfil combina los altos acantilados del **Cap de Sant Antoni**, a cuyos pies se extiende una rica **Reserva Marina** – continuación del Parque Natural del Montgó –, con playas urbanas como **La Grava**, familiares y de arena como **El Arenal**, calas emblemáticas como **La Barraca**, **Ambolo** o **la Granadella**, e importantes hitos como el **Cap de la Nau**, las islas del **Portitxol** y el **Descobridor** o diversas cuevas marinas como la del **Llop Marí**, la del **Tabaco** y la dels **Òrguens**.

En su parte central, como una media luna comprendida entre el Cap de Sant Antoni y el **Cap Prim**, se abre la bahía sobre la continuidad de la playa del **Muntanyar**, que hace de conexión natural entre el barrio marinero de **Duanes** y la zona de ocio del Arenal.



La temperatura media anual es de 18° y el **clima es suave**, gracias a que el **Montgó** la resguarda de los vientos fríos del norte y las brisas marinas atemperan el calor del verano. También a causa de su orientación Sur, Sur-Este. En cuanto al agua, en los meses más fríos no baja de 13°, y en verano sube hasta los 26°, con lo que el buceo resulta una práctica agradable durante todo el año.

La población es de cerca de 28.000 habitantes, de los que **más de la mitad son residentes extranjeros** de origen mayoritariamente europeo. La localidad, además, presenta tres núcleos diferenciados: el centro histórico alrededor de la iglesia fortaleza de San Bartolomé (S.XIV al XVI); el barrio marinero junto al puerto pesquero y deportivo; y la zona residencial y turística del Arenal. Cabe citar un cuarto núcleo genérico formado por el diseminado de urbanizaciones de chalets unifamiliares, que constituye el modelo más extendido de desarrollo.

Asimismo, es importante recalcar que Xàbia es, estadísticamente, **uno de los enclaves más seguros** de toda la costa española, con un índice de delincuencia por debajo de la media.





Patrimonio natural

Lo que ha definido el prestigio transversal de Xàbia como destino turístico a través del tiempo es la convivencia armónica entre las tramas urbanas y los espacios naturales. A lo largo de la costa se reparten hasta **15 espectaculares miradores** sobre los acantilados que ofrecen vistas y sensaciones difíciles de explicar. Por otro lado, está el **parque forestal de la Granadella**, que cuenta con 700 hectáreas de bosque mediterráneo y matorral, atravesadas por sendas que son perfectas para realizar senderismo o BTT.

También, en un llamativo contraste, la zona central del término municipal es un extenso valle fluvial fértil – El Pla, en el delta del **Gorgos** – en el que predomina el verde de los diferentes cultivos salpicado de pequeñas construcciones rurales.

Pero seguramente el gran patrimonio natural de Xàbia se encuentra en el **Parque Natural del Montgó** y su área de continuación: **la Reserva Marina del Cap de Sant Antoni**. En el Montgó, una montaña de 753 metros de altura protegida desde 1987, y sus áreas adyacentes como Las Planas, se pueden encontrar hasta 600 especies botánicas distintas, algunas de las cuales son endemismos únicos.

El Montgó, además, ofrece el **testimonio de la relación que los hombres y mujeres tuvieron con la naturaleza** en el pasado: su perfil está surcado de márgenes de piedra blanca que delimitaban las terrazas abancaladas de cultivo y en sus faldas perviven ejemplos de la arquitectura tradicional de Xàbia en diferentes estados de conservación: casitas, ermitas de conquista, hornos y hornos de cal...



En cuanto a la fauna, se pueden encontrar **pequeños mamíferos terrestres** como el lirón, la gineta, el conejo, el zorro, el tejón o la comadreja. Y **gran variedad de aves** como el búho real, el cernícalo, el águila pescadora, el halcón peregrino, el cuervo, el cormorán moñudo o la garza real entre otros.

El Cap de Sant Antoni es el punto de encuentro del Parque Natural con el mar y ofrece una vista espectacular del pueblo, la bahía y las montañas del interior de la comarca de la Marina Alta.



Cultura, ocio y gastronomía

Nuestro pueblo tiene una intensa programación cultural durante todo el año en la que se combinan los grandes festivales como el **Xàbia Jazz** (una de las citas más importantes de este género en toda la costa), con exposiciones de arte, conciertos de todos los estilos y formatos, ciclos de cortometrajes, conferencias, teatro popular, dramatizaciones callejeras o diversos talleres y muestras de artesanía. A lo largo de los 12 meses se desarrolla una oferta para todos los gustos y edades en los diferentes espacios públicos de Xàbia que se complementa con la iniciativa en constante evolución de los locales que se encargan de dinamizar los días y las noches.



Pero los tres núcleos urbanos también te ofrecen otro tipo de atractivo con independencia de cuál sea tu estilo, tu compañía o tu plan de vacaciones: en **Duanes** puedes pulsar el auténtico sabor de un barrio marinero que conserva parte de su fisonomía original y todo su espíritu. En el **Casco Histórico** te esperan fachadas de tosca dorada y rejas negras, intrincadas callejuelas llenas de historia en las que se abren acogedores locales, comercios tradicionales, **el Mercat** o la **fortaleza de San Bartolomé**. Y el **Arenal** es sinónimo de turismo y diversión; no en vano la concentración de oferta de ocio de calidad aquí, desarrollada fundamentalmente alrededor de un remodelado paseo de playa, es la más alta. Eso es solo una parte, pero entenderás que no te lo podamos contar todo en un par de párrafos. Tendrás que venir para comprobar por ti mismo de qué estamos hablando.

Por último, un apunte de gastronomía: Xàbia tiene una estrecha relación con los productos naturales que se traslada a la mesa. Encontrarás **arroses inolvidables**, como el del senyoret, el arroz a banda, al horno, negro, la paella de espinacas y boquerones, la de bacalao y coliflor, la de verduras, la de bogavante.... o **fideuaes** que son capaces de concentrar todo el mar en cada bocado. No dejes de probar las cocas con verduras hechas en horno moruno. Ni te pierdas los **salazones** (pulpo seco, capellans, mussola seca...), **el marisco** (la excelente gamba roja, la langosta, la cigarra de mar y el bogavante) o los **guisos de pescado** como el cruet y el suc roig o la **repostería tradicional**, tan árabe y tan mediterránea. Déjate convencer por las propuestas de alta cocina de restaurantes que cada temporada se ganan su merecida fama. Reclama tu sitio en las barras más concurridas y deja que pasen las horas hasta descubrir que estás exactamente en el lugar en el que quieres estar.





Xàbia, un mar para el buceo

El buceo te permite descubrir un nuevo mundo, hacer amigos, disfrutar de la libertad de volar por el gran azul, vivir aventuras y sensaciones que nunca antes habías experimentado, explorar lo desconocido...

Además, **es una práctica fácil, segura y divertida** desde la primera inmersión; es perfecta para realizar en familia, ya que la pueden hacer desde niños y niñas a partir de los 10 años, hasta los más mayores, sin límite de edad. Pocas aficiones se adaptan al nivel de cada participante y permiten disfrutar en grupo de esta manera.

Si estás pensando bucear en Xàbia, enhorabuena: has elegido el lugar perfecto, tanto por la belleza y riqueza de los fondos marinos, como por su variedad y la facilidad de la mayor parte de ellos. En todas las playas y calas del litoral de Xàbia se puede realizar alguna modalidad de buceo: snorkel, buceo autónomo, nocturno, técnico, etc.

En Xàbia, por otra parte, encontrarás cerca de 300 días de sol al año y unas condiciones marítimas inigualables: la temperatura del agua oscila entre una mínima de 13° y una máxima de 26°, y las condiciones de visibilidad que ofrece son perfectas para disfrutar del espectáculo submarino.

Pero lo que sin duda distingue a Xàbia del resto de destinos de buceo es la existencia de la **Reserva Marina del Cap de Sant Antoni**. Desde la icónica Cova Tallada hacia el sur, se despliegan innumerables calas, playas e islas donde es posible realizar inmersiones aptas para todos los niveles. También encontramos zonas de refugio que parecen pequeñas piscinas de aguas cristalinas y cuya profundidad va de los 3 a los 6 metros. Éstas son perfectas para que aquellas personas que empiezan reciban su "bautizo" y los primeros cursos de iniciación.

En la costa que estás a punto de conocer, hay marcadas 22 zonas de buceo, aunque en realidad son muchas más ya que casi cualquier punto que elijas te permitirá sumergirte al abrigo de vientos y corrientes.

De los 22 espacios de práctica habitual por parte de las empresas especializadas, las hay desde las más sencillas hasta algunas en que la profundidad alcanza los 32 metros y se recorren laberintos de túneles y grutas. También bajadas más técnicas de 40 a 90 metros en las que podrás explorar valiosos pecios.

Por último, dos recomendaciones

- Que te decidas a vivir esta maravillosa aventura.
- Que lo hagas de la mano de alguna de las empresas reguladas que operan en Xàbia. Estas empresas te pueden ofrecer mejor que nadie los conocimientos y la seguridad que necesitas para disfrutar de los fondos marinos.



Por un buceo sostenible, seguro y responsable

Sostenible

El buceo representa un estilo de turismo sostenible que parte de una premisa clara y trasladable a todos los ámbitos: la mejor forma de disfrutar de un recurso no es consumirlo, sino conservarlo, conocerlo y potenciarlo. El beneficio social y económico de preservar los espacios naturales es muy superior al de acabar con ellos o alterarlos para conseguir ganancias a corto plazo. Por eso en Xàbia nos gusta que el buceo sea el símbolo del nuevo turismo. Si disfrutamos con responsabilidad podremos hacerlo siempre y conseguiremos que la principal industria de nuestro pueblo crezca sin poner en riesgo lo que nos hace únicos.

Seguro

Llegados a este punto puede que te estés preguntando: bucear ¿es una actividad segura? La respuesta es sí. Sin duda.

Ten en cuenta que las empresas solo te llevarán a practicar el buceo si las condiciones son totalmente seguras – que es casi siempre – y que contarás con un profesional a tu lado que te orientará y te preparará antes de la inmersión, que conoce bien la zona y que una vez en el agua velará para que te diviertas sin riesgos.



Consejos útiles

para que nuestra inmersión no presente problemas:

- Recuerda que no está permitido bucear sin compañía.
- No te sumerjas si estás cansado o te notas nervioso.
- Evita las comidas copiosas o tomar alcohol antes de sumergirte.
- Evita los excesos de sol, sobre todo en verano. Bebe agua para hidratarte.
- Evita las aguas turbias o demasiado frías, sobre todo si no cuentas con el equipo adecuado.





Responsable

En cualquier caso, el principal peligro bajo el agua somos las personas, así que permite que te recordemos algunas indicaciones básicas para que tu paso por el fondo marino no deje otras huellas que las de tu memoria:

- Evita el fondeo con ancla para no dañar la vida submarina. Utiliza las boyas colocadas a tal efecto o pide a tu operador de buceo que lo haga.
- Asegúrate de que el punto de entrada al mar está alejado de zonas de posidonia y fondos frágiles.
- Controla tu flotabilidad y evita levantar sedimentos al aletear. Vigila sobre todo las puntas de tus aletas ya que podrías dañar el fondo o alguno de sus habitantes.
- Los animales están en su hábitat: evita tocarlos, darles de comer o interactuar con ellos. Si para hacer una foto o un vídeo has de molestarlos, esa imagen no vale la pena.
- Cuanto más “invisible” seas para los animales, mejor podrás observarlos y aprender sus fascinantes comportamientos.
- Piénsalo antes de entrar en una cueva u oquedad; tus burbujas pueden perjudicar a los organismos que viven en techos y paredes.
- Conoce las normas de buceo, respétalas y hazlas cumplir. No dudes en avisar a las autoridades si observas cualquier mala práctica: solo así garantiremos el patrimonio de todos.
- Bucea con centros profesionales y comprometidos con la naturaleza y la legalidad.
- No tires nada al mar.
- No dejes de formarte.
- Colabora en las acciones de divulgación y conservación del medio marino.

Pero sobre todo...

Disfruta

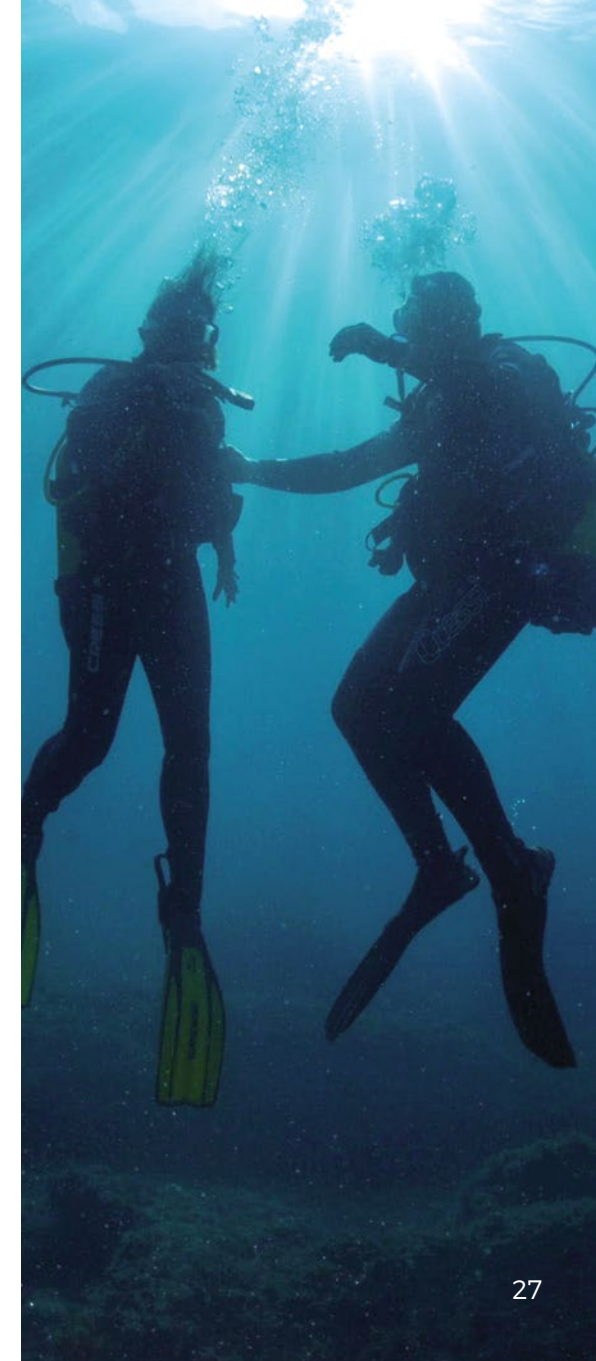



¡Tú también puedes bucear!

El buceo es una actividad perfecta para realizar con niños y niñas a partir de 10 años. Además de ser una práctica saludable y relajante, les permite ganar confianza en sí mismos, estar en contacto con la naturaleza e iniciarse en el conocimiento de animales y plantas. También vivir experiencias únicas en compañía de toda la familia y siempre en un entorno de seguridad.

De hecho, los 10 años es una edad perfecta para practicar el "bautismo de buceo", ya que en este momento la curiosidad y las ganas de vivir nuevas aventuras unidas a unos primeros conocimientos escolares se combinan para convertirlo en un momento inolvidable.

Y para niños y niñas menores de esta edad existe la posibilidad de hacer snorkeling (buceo con gafas y tubo) en todas las calas y playas de Xàbia. De hecho, también de esta manera está garantizado que puedan ver gran variedad de vida y fondos submarinos en aguas tranquilas y transparentes.

En cuanto a los adultos, la edad, la condición física o incluso la presencia de algún tipo de discapacidad no son obstáculo para disfrutar de esta actividad. La enorme variedad de zonas de inmersión y de grados de complejidad que presentan permiten que en Xàbia el buceo sea cosa de todos. ¡Basta con querer!

Asimismo, encontrarás durante todo el año un importante número de empresas que organizan salidas y en las que estarán encantados de ayudarte a encontrar la ruta perfecta.



Esnórquel

Tubo, gafas y un par de aletas. No necesitas nada más para disfrutar de la belleza del fondo del mar. Aprovecha las aguas cristalinas de nuestras playas para observar de cerca la vida de peces y plantas marinas sin tener que ponerte las botellas.

¡Hay un mundo fascinante al alcance de tu mano!



Cova Tallada

Sin duda uno de los mejores enclaves para hacer esnórquel. A la Cova Tallada se puede acceder por mar, siendo muy recomendable hacerlo en kayak o piragua, o bien a través de senderos por el Montgó. Una vez allí entraremos al agua desde la misma cueva o desde las otras dos ventanas en la pared que se abren al mar. Encontramos un fondo turquesa donde el agua suele estar calma da al formarse una especie de piscina protegida del mar abierto por una lengua de roca. El recorrido sugerido es rodear el interior de este área dejando la pared a nuestra derecha.



Cala Tangó

La pequeña cala del Tangó o Pope, como también es conocida, se sitúa a la izquierda de la escollera norte del puerto de Xàbia. El acceso no es fácil, ya que tenemos que andar sobre unos bloques de roca del borde litoral bajo la terraza del restaurante. La ruta propuesta nos llevará hacia la pared que queda a nuestra izquierda y durante el camino encontraremos algunos riscos que sobresalen del agua. A medida que nos vamos separando de la costa aumenta poco a poco la profundidad y el tamaño de las piedras del fondo, hasta que a unos -3 m. comienzan a hacer su aparición las primeras matas de una frondosa pradera de Posidonia oceánica.

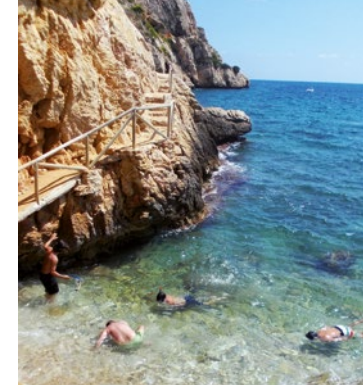



Cala Blanca

Dejando atrás la concurrida playa de L'Arenal y dirigiéndonos al sur, llegamos a Cala Blanca. Si seguimos andando unos 300 m. más llegaremos a una segunda cala, lugar elegido para nuestro recorrido marino. Se trata de una pequeña cala que cuenta con una punta que se introduce como apéndice rocoso en el mar. Desde aquí podemos entrar al agua y descubrir un brillante fondo de roca. La profundidad es muy reducida, -1 m., aunque a medida que nos alejemos irá aumentando progresivamente. Ya girada la punta y abriéndonos al mar, se accede a una frondosa pradera de Posidonia oceánica. Si nos vamos acercando a la lengua de roca por la parte norte vuelve el arenal y luego nuevamente la amplia plataforma rocosa tapizada de algas.



La Barraca

La cala de la Barraca es uno de los enclaves litorales con más personalidad, no solo de Xàbia sino de toda la Comunitat Valenciana. En esta pequeña gran cala de grava y bolos son amplísimas las posibilidades de disfrutar haciendo esnórquel. Vamos a optar por la zona Norte de la cala. Una vez en el agua podemos observar que la plataforma rocosa está segmentada, su continuidad viene interrumpida por fracturas que dan al fondo una apariencia cuadriculada. A medida que avanzamos mar adentro la plataforma va ganando profundidad en suave veril para, en un momento, aparecer grandes piedras y lenguas de roca, como islotes sumergidos, que podemos rodear y que dan paso a zonas de Posidonia oceánica y arenasles.

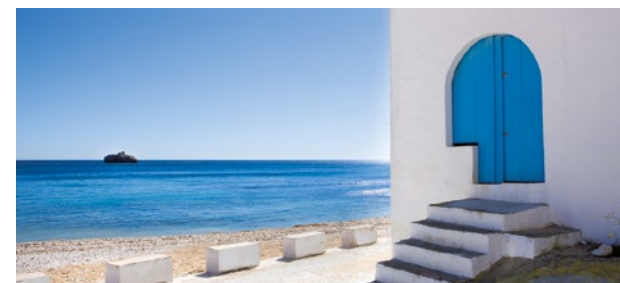

Cala Ambolo

Para llegar a Ambolo tenemos que ir dirección Cap de la Nau hasta el desvío a la cala, a la que accedemos por la calle Richard Wagner. Inicialmente aparece un fondo rocoso con piedras de tamaño medio y que a medida que vamos avanzando va mudando en pradera de posidonia y en deslumbrantes arenasles. La ruta propuesta consiste en darle la vuelta al islote que encontramos en la zona izquierda, girándolo y reconociendo los infinitos puntos que atraerán nuestro interés, ya que la variedad de fondos posibilita una abundante biodiversidad.





Buceo técnico

¿Te imaginas bucear junto a un barco hundido? ¿Sumergirte donde casi nadie lo hace? ¿Penetrar en cuevas y cavernas que se adentran en el corazón de las montañas? En Xàbia, puedes.

Si eres buceador titulado y tienes la experiencia suficiente o si quieres dar un paso más en tus inmersiones, tienes que probar el buceo técnico. Además, las rutas que te vamos a sugerir no te defraudarán.

El buceo técnico es aquel en el que se baja más allá de los 40 metros de profundidad, se requieren paradas de descompresión, no hay acceso directo a la superficie debido a los diferentes obstáculos (pecios o rocas) y se requiere un equipo y un entrenamiento específico. En ningún caso se deben acometer estas rutas sin los materiales y la preparación adecuada o sin la supervisión de un instructor experto.



Buceo técnico



En Xàbia los centros de buceo cuentan con personal cualificado para iniciarse en esta disciplina en la que existen cuatro niveles de instrucción (caverna, introducción a cueva, buceador de cuevas completo y buceador de cuevas técnico), así como para conocer los puntos submarinos más espectaculares. Asimismo, iniciarse en el buceo técnico hace que también mejore la práctica del buceo recreativo, ya que se adquiere una conciencia mayor de qué errores se estaban cometiendo y cuál es la mejor manera de corregirlos.

Bajo nuestras aguas te esperan fantasmagóricos pecios que se encuentran a profundidades de entre 33 y 90 metros. Se trata del centenario "Vaporet", de un pequeño mercante llamado "El Casquet" y de "El Danés", un navío de más de 100 metros de eslora que supone un hito del buceo técnico debido a su difícil acceso.

En cuanto a accidentes naturales y espacios para el espeleobuceo, las paredes de roca del Cap de Sant Antoni están surcadas por infinidad de cavernas. Y en la zona de la isla del Portitxol, pasando por el Cap Negre y el de la Nau hasta la Granadella, también se pueden visitar diversas cuevas marinas con espectaculares juegos de contraluces. La mayor parte se encuentran a poca profundidad, pero para los más expertos hay dos surgencias (movimientos de masas de agua) que se adentran en la montaña durante varios kilómetros. Sugerente, ¿verdad?

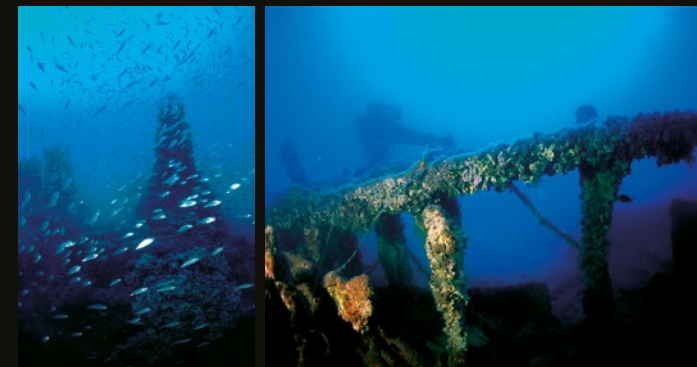



Buceo nocturno

Descubre la magia de la noche

De noche el mar es distinto; cuando cae la luz del sol se despierta bajo las aguas una vida bulliciosa y llena de colores que no se pueden ver de día. Es el momento, por ejemplo, en que pulpos y langostas salen a cazar y a explorar los fondos marinos y lo que unas horas antes parecía de un color verde monótono, ahora se transforma en cambiantes amarillos, rojos y azules... También los bancos de peces se activan y despliegan en un espectáculo casi irreal.

A la puesta de sol, y antes de que se haga totalmente de noche, los centros de buceo preparan barcas y equipos y salen rumbo a la zona de inmersión (para esta modalidad se eligen lugares de menos de 10 metros de profundidad que no conllevan ninguna dificultad técnica), donde el aventurero deberá pertrecharse, colocarse la máscara, morder el regulador, inspirar profundamente y dejarse caer al mar...

... allí, bajo la luz de la linterna, y siguiendo a tu grupo, te espera una experiencia fascinante.





Un fondo marino lleno de vida y color

Contando de norte a sur, y atendiendo a sus características, la costa de Xàbia se puede subdividir en tres grandes áreas que son las que utilizaremos para agrupar las zonas de buceo:

- **Litoral Norte y Reserva Marina del Cap de Sant Antoni.**
- **Bahía del Portitxol.**
- **Litoral Sur (Cap de la Nau, Ambolo y Granadella)**

La Reserva Marina del Cap de Sant Antoni

Desde la bocana del puerto de Dénia y hasta la mitad de la bahía de Xàbia, se extiende la Reserva Marina del Cap de Sant Antoni, cuya declaración es del año 1993. Dentro del área total de la reserva, siguiendo la línea de los 20 metros de profundidad, existe un **espacio restringido a la pesca** y que es el más próximo a la costa. Es precisamente aquí donde se concentra la mayor cantidad de vida submarina.

La parte que corresponde a Xàbia arranca en la Cova Tallada, una cantera de piedra tosca cargada de historia y de una belleza casi barroca, y llega hasta el Cap de Sant Antoni pasando por la "Cullerada", las Gorgonias y la primera y segunda Ensenada.

En toda la reserva, son de especial interés las **comunidades bentónicas** (organismos animales y vegetales que viven relacionados con el fondo, semienterrados, fijos o que pueden moverse sin alejarse demasiado de él).

Las más interesantes por su valor ecológico y por la gran diversidad de especies que albergan son las de algas esciáfilas, las de **coralígeno** o las de pradera de posidonia oceánica. También están bien representadas las comunidades de algas fotófilas infralitorales, las de fondos detríticos costeros y las de arenas finas bien calibradas.

Pero es bajo las aguas azules de este punto del Mediterráneo donde las labores de vigilancia y la concienciación de los usuarios han permitido la recuperación de una extraordinaria riqueza en forma de **meros** (el anfós balearico), cigalas reales, dentones, **langostas**, doradas, escorpas (cabracho), **morenas**, salpas (salemas), sargos, pulpos, erizos, la gorgonia blanca y la amarilla... una fiesta para los aficionados al buceo que aquí pueden entrar en contacto con especies que, de otra manera, habrían sido arrasadas por la presión humana.

Además, uno de los espectáculos naturales más potentes es el avistamiento de **ballenas** (rorcuales comunes, el segundo animal más grande del mundo) que, desde marzo y hasta octubre, pasan de norte a sur en su singladura entre la mar de Liguria y el estrecho de Gibraltar. En algunos puntos de la costa se pueden ver a menos de 500 metros de tierra.

También bancos de **delfines** mulares frecuentan estas aguas y son bien conocidos de los marineros y los navegantes deportivos.





La Bahía del Portitxol

Está delimitada por el Cap Prim al norte y el Cap Negre al sur, que la resguardan de los vientos del primer y segundo cuadrante. Se trata de uno de los tramos de costa de mayor interés ecológico y paisajístico de Xàbia, ya que su composición geológica es muy diferente a la del resto del litoral. Además, desde 1999 existen dos microrreservas de flora protegida.



En este área, al norte, encontramos margas y arcillas (frente a la roca caliza habitual), que son materiales fácilmente erosionables y hacen que los acantilados de la bahía sean bajos y presenten en la base grandes bloques rocosos, fruto de los desprendimientos. También sus llamativos colores grises y amarillos contrastan con el azul intenso del mar y provocan estampas de gran belleza.



En el extremo sur de la bahía el paisaje vuelve a cambiar debido a la composición caliza del Cap Negre, que cae en vertical sobre el mar y en cuya base es posible encontrar numerosas cuevas y grietas marinas, así como una pequeño promontorio hundido.

Y frente a la playa de la Barraca – una de las más populares y genuinas de Xàbia – domina la vista la isla del Portitxol, completamente cubierta de pino, matorral y grandes bandadas de gaviotas durante todo el año. En esta playa, las aguas son excelentes como indica la presencia del alga parda *cystoseira* mediterránea.

Por su parte, los fondos de la zona recogen un interesante y extenso muestrario de formaciones geológicas y comunidades de animales y plantas. Las inmersiones en la bahía del Portitxol son una garantía en este sentido.

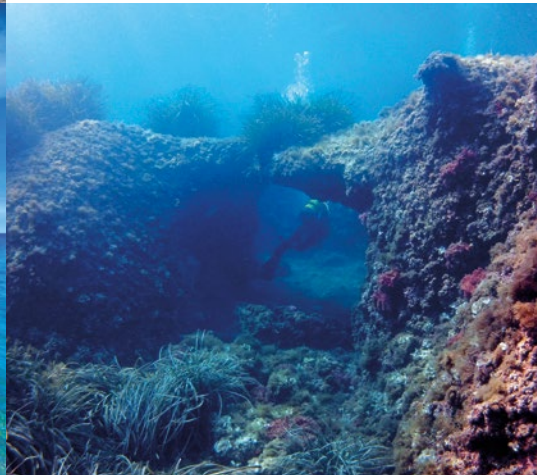

Alrededor de la isla del Portitxol se pueden marcar cuatro áreas: Norte, Sur, Este y Oeste.

Norte: Fondo de desprendimiento con grandes bloques y pendiente media hasta los 20 m de profundidad. Es fácil tener un grato encuentro con espetones, caballitos de mar, gorgonias, anémonas, meros, dentones...

Sur: Zona más protegida de los vientos, con pendiente suave y praderas de posidonia que dejan paso a fondos de arena con grandes afloramientos rocosos y relieve variable que predomina en las inmediaciones del "Escull" junto a la isla. Sus fondos están surcados de pequeñas oquedades, arcos y pasadizos que albergan gran cantidad de fauna.

Este: Zona de desprendimientos suaves, muy expuesta a las corrientes, que dejan paso a fondos con áreas rocosas consolidadas y relieve cambiante. La presencia de gorgonias es impresionante en este punto.

Oeste: Fondos rocosos tapizados de algas con gran presencia de posidonia oceánica y bancos de alevines y peces juveniles que se alimentan y cobijan en estos fondos.

Por su parte, en la zona del **Cap Negre**, la pared rocosa cuyo característico color oscuro da nombre al accidente, cae hasta los 22 metros de profundidad. Bajo las aguas que bañan esta impresionante mole coronada de árboles, habitan grandes peces como barracudas, dentones o escórporas.

Aproximadamente en la mitad de la pared, una lengua de la montaña se sumerge en el mar a modo de arco con una gran base en el fondo, completamente horadada, en la que se puede disfrutar buceando en una cavidad que esconde fauna característica de este tipo de formaciones sin luz directa.



Litoral Sur (Cap de la Nau, Ambolo y Granadella)

Es el tramo final de la costa de Xàbia el que aglutina algunos de los enclaves más impresionantes de todo el litoral valenciano. No en vano lugares como la cala de la Granadella, la playa de Ambolo o el propio Cap de la Nau son visitados anualmente por personas que vienen de diversos puntos de Europa atraídas por su belleza casi intacta.

Se trata de un segmento litoral en que hay varios puntos claves para el buceo. Sin ir más lejos, 100 metros al sur del Cap Negre, hay un promontorio rocoso que sobresale unos 15 metros del nivel del mar y en cuya base se alcanzan los 35 metros de profundidad. En la base de la columna existen multitud de cuevas y oquedades que son auténticos viveros de fauna y que se encuentran muy expuestos a las corrientes.

El propio "Escull" está atravesado bajo las aguas por un túnel de 20 metros cuya salida se bifurca en dos aperturas. Mientras, en la cara oeste se levanta un gemelo de menor tamaño del promontorio totalmente sumergido. También esta formación alberga gran cantidad de fauna de gran valor como langostas, meros, pulpos, bogavantes, corvinas, dentones, congrios, etc...

A medida que avanzamos hacia el sur, encontramos **Punta Plana**, un pequeño entrante de tierra en el mar que recibe su nombre de su llamativa forma. Además, está cubierta de grandes bloques de piedra de desprendimientos. Al este de Punta Plana, bajo las aguas, aguarda la **Montaña Hundida**, un promontorio submarino que se extiende de norte a sur durante 40 metros y cuyas paredes están tapizadas de algas y anémonas. Aquí se pueden ver con facilidad espetones, corvinas, pulpos, morenas, langostas o rayas.



Por último, en el extremo más oriental de la península, el Cap de la Nau, se abre la **Cova dels Òrguens**, una abertura natural de techo alto y aguas frías y cristalinas en la que el visitante puede sentirse transportado a un mundo fuera del tiempo.

Para cerrar este capítulo referido al litoral sur es obligado hablar de dos de las playas mejor valoradas del Mediterráneo: **Ambolo y La Granadella**.

La cala de Ambolo es una zona de desprendimiento con fondos arenosos, salpicados por grandes bloques dispersos y praderas de posidonia. Al norte, existe un pequeño islote cruzado por un pasadizo subterráneo. Al sur, la cala se cierra con la **Isla del Descubridor**.

Por su parte, la bahía de la Granadella por su particular fisonomía está protegida de los vientos del norte y del este y cuenta con extensas praderas de posidonia que dan cobijo a grandes poblaciones de peces. La parte norte de la breve bahía de la Granadella está repleta de pequeñas grutas y oquedades con gran cantidad de fauna e incluso con afloramientos de agua dulce. Son frecuentes los encuentros con grandes ejemplares de rayas, así como con platijas, tordos y otras especies típicas de los fondos de arena.



Tabla de inmersiones

-  Litoral Norte
 -  Bahía del Portitxol
 -  Litoral Sur
-
-  Acceso desde embarcación
 -  Acceso costa
 -  Profundidad máxima 20m.
 -  Nivel de dificultad
 -  Reserva marina Precisa permiso
 -  Posidonia
 -  Cueva y/o gruta
 -  Rocas dispersas
 -  Acantilado
 -  Arena
 -  Montaña sumergida
 -  Pecio
 -  Buceo técnico
 -  Esnórquel
 -  Plan familiar
 -  Bautizo
 -  Inmersión nocturna
 -  Linterna
 -  Boya deco
 -  Brújula

Teléfonos de interés

- Emergencias 112
- Emergencias marítimas..... 900 202 202
- Policia Local 965 790 081
- Reserva Marina Cap de Sant Antoni / Parque Natural del Montgó 966 467 155 / 636 840 535
- Generalitat Valenciana..... 012 / 963 866 000
- Tourist Info Xàbia..... 965 790 736

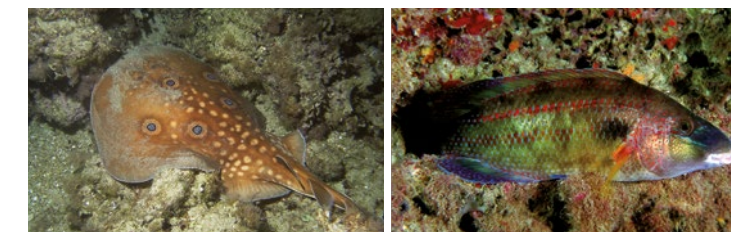
ZONA	NOMBRE	ACCESO	PROF. MÁX.	NIVEL	RESERVA MARINA <small>PRECISA PERMISO</small>	PAISAJE	ACTIVIDADES	ACCESORIOS	PÁG.
	1 Les Gorgonies		37m.						-
	2 El Danés		90m.						-
	3 El Casquet		42m.						-
	4 La Cullerada		20m.						-
	5 Primera Ensenada		20m.						47
	6 Segona Ensenada		20m.						-
	7 Faro Cap de Sant Antoni		20m.						48
	8 Escull del Cap de Sant Antoni		21m.						50
	9 Tangó (El Pope)		11m.						52
	10 Cap Prim (Cova de la Verge)		23m.						54
	11 Cap Prim Sur		21m.						-
	12 Els Pallers		21m.						-
	13 Illa del Portitxol Norte		20m.						56
	14 Les Termes (Illa Portitxol Sur)		20m.						58
	15 Banys de Neptú (Illa Port. Sur)		19m.						-
	16 Escull de l'Illa del Portitxol		22m.						60
	17 Cap Negre		15m.						62
	18 Escull de Sant Pere o Bergantí		31m.						64
	19 Muntanya submergida		30m.						66
	20 Cap de la Nau		25m.						-
	21 Illa del Descobridor		18m.						68
	22 Granadella		10m.						70



Guía de inmersiones



Primera Ensenada

(Reserva Marina Cap de Sant Antoni)

Litoral Norte

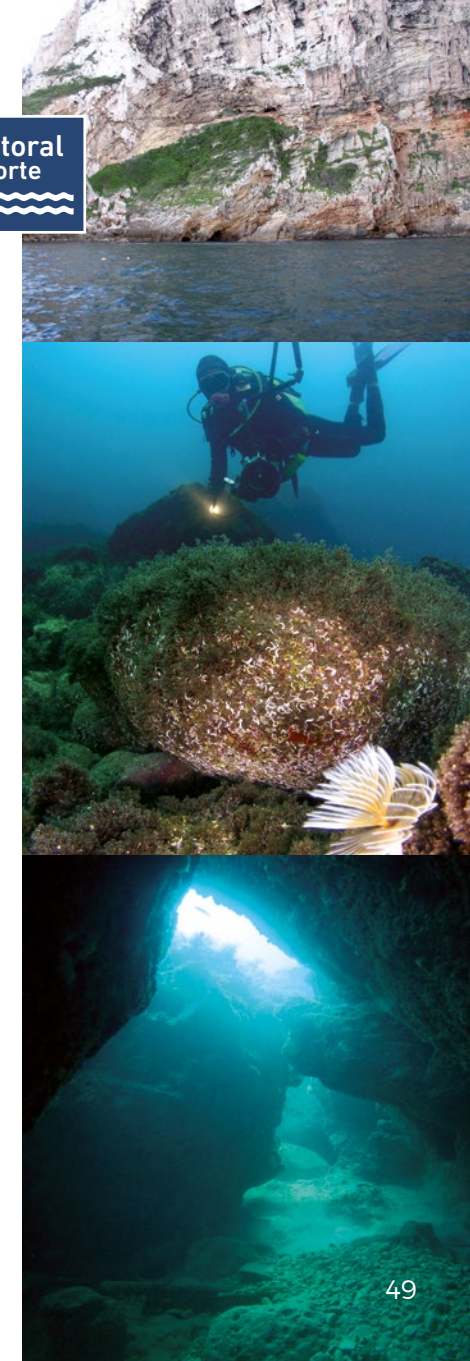

Antes de llegar al Faro del Cap de Sant Antoni encontraremos una ensenada en la que una boya anuncia el límite de la Reserva Marina. Podemos amarrar a ella la embarcación y descender a unos 16 metros de profundidad, a un fondo formado por grandes rocas dispersas y arena. Recuerda que esta es un área protegida y se requiere autorización previa para el buceo. De la misma manera, ofrece un entorno excepcionalmente bello y vivo, prolijo en especies difíciles de ver en otros puntos como la cigarra de mar, la dorada, el congrio, el mero y curiosas formaciones de gorgonia blanca. Tiene además la ventaja de que la irregular dispersión de las rocas y la profundidad moderada nos permiten casi improvisar cualquier ruta; de todos modos nuestra propuesta es ganar profundidad en sentido opuesto a la costa. Enseguida, a la derecha, aparecerá una gran formación rocosa alargada que se rodea para seguir rumbo 270° y encontrarnos con nuevas formaciones de peñascos en los que abunda la vida en forma de corvinas, brótolas o meros.



El dato

El reino de la luz; un acuario natural en un entorno sublime. La zona somera es un santuario de alevines. Presencia de crinoideo.

-  Ruta de buceo
-  Nivel de dificultad
-  Acceso desde embarcación
-  Profundidad máxima 20m.
-  Reserva marina Precisa permiso
-  Rocas dispersas
-  Linterna
-  Boya deco
-  Brújula

Faro Cap de Sant Antoni

(Reserva Marina)

En esta zona está prohibido echar el ancla, por lo que si no hay boyas de fondeo disponibles se debe hacer inmersión a la deriva o caribeña. Para bucear en esta zona protegida recuerda que debes contar con un permiso; una vez lo obtengas podrás llevar a cabo una inmersión espectacular, en la que te verás rodeado de vida y colorido. Para realizar esta ruta podemos aprovechar la existencia de cierta corriente que se suele presentar en la punta del Cap de Sant Antoni, que la podemos aprovechar para llegar a la primera ensenada. Aquí llaman la atención las enormes piedras que se encuentran en el fondo y cómo sus caprichosas formas crean pasadizos y juegos de luces que son todo un espectáculo para la fotografía submarina. A lo largo de todo el recorrido veremos ejemplares de gorgonia blanca y según nos alejemos de la pared de roca podremos descender entre 12 y 19 metros, profundidad en la que encontraremos mayor variedad de ejemplares interesantes de flora y fauna.



El dato

Inmersión perfecta para hacer una caribeña. Zona protegida: por favor, no toques nada. Hay vigilancia permanente para evitar la pesca furtiva y para que todos podamos disfrutar de su belleza.

-  Ruta de buceo
-  Rocas dispersas
-  Nivel de dificultad
-  Linterna
-  Acceso desde embarcación
-  Boya deco
-  Profundidad máxima 20m.
-  Brújula
-  Reserva marina. Precisa permiso



Escull del Cap de Sant Antoni

Muy cerca del Cap de Sant Antoni, casi pegado a la costa, hay un pequeño islote conocido como La Mona. Ofrece la posibilidad de fondear junto a él en una zona en la que hay 8 metros de profundidad. Desde aquí, partiendo desde el ancla y rumbo 60° nos dirigimos al islote, cuya parte sumergida presenta diferentes caídas escalonadas hasta alcanzar los 20 metros, donde nos encontraremos un fondo más arenoso. La ruta transcurre en círculo alrededor del islote, lo que no presenta ninguna complicación dado su pequeño tamaño. Se pueden ver curiosas formaciones de roca y una gran variedad de vida, formada sobre todo por sargos, serranos, pulpos, morenas o escorpas. También veremos espirógrafos, especialmente llamativos en los contraluces. En la parte en que el islote enfrenta el cabo se produce un estrechamiento que nos obliga a subir hasta los 5 metros para acceder a una piscina de aguas tranquilas en la que aún se pueden ver los restos de una embarcación.



El dato

Inmersión en el límite de la Reserva Marina y repleta de vida. En los meses de mayo a junio acuden los peces ballesta a aparearse aquí.



Ruta de buceo



Nivel de dificultad



Acceso desde embarcación



Profundidad máxima 21 m.



Posidonia



Rocas dispersas



Arena



Linterna



Boya deco



Brújula

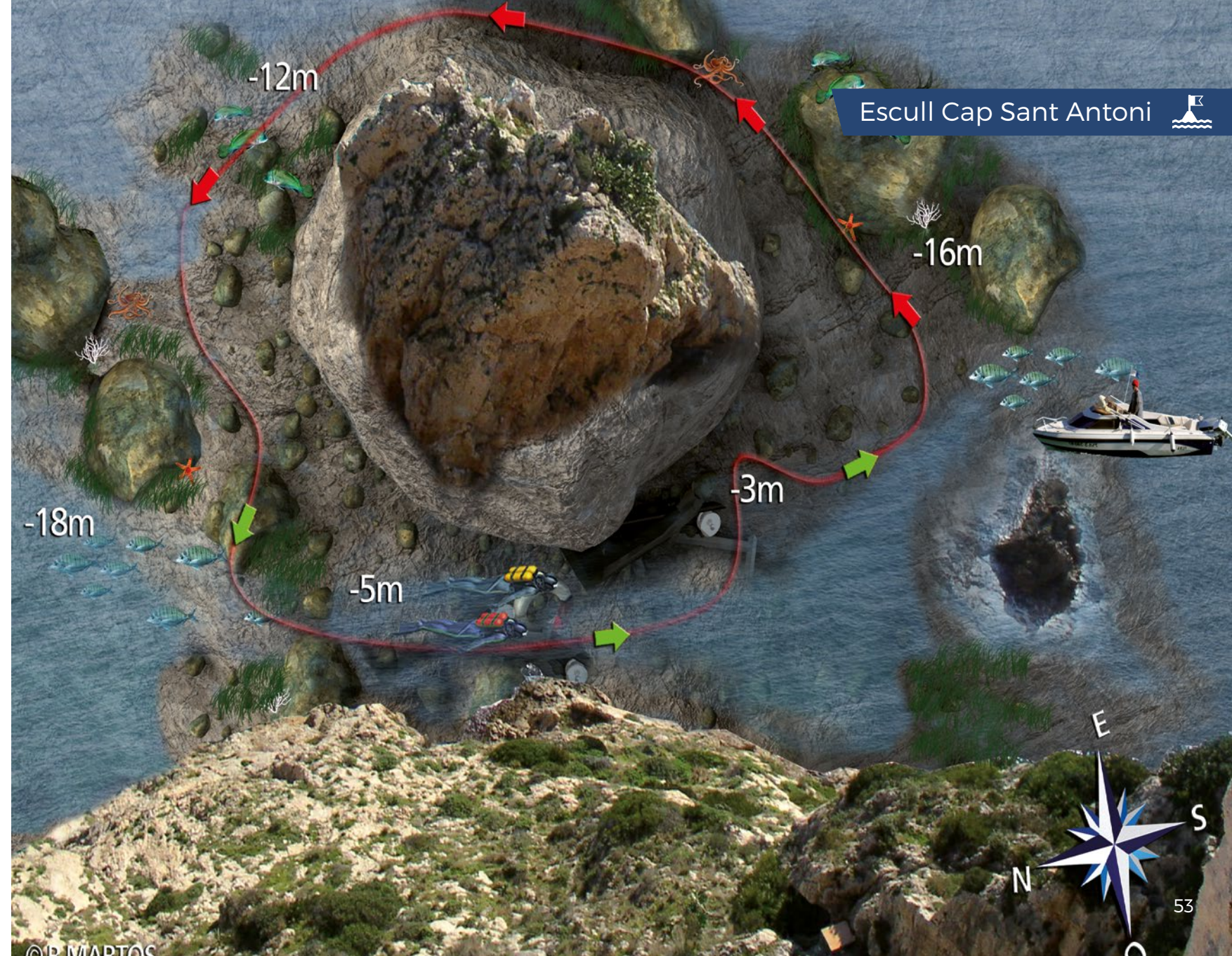



Tangó

(El Pope)

La cala del Tangó o del Pope (conocida popularmente así por la presencia a mediados del siglo XX de un Pope ortodoxo que la utilizaba como refugio y lugar de descanso) ofrece una inmersión sencilla pero muy gratificante. La playa – lo que queda de ella a causa de la erosión natural – se encuentra junto a la escollera del puerto y acceder al mar con el equipo a cuestas es complicado ya que hay que sortear los restos de los sucesivos desprendimientos. El Tangó está orientada al este, con el Cap de Sant Antoni al norte. Su fondo es poco profundo y está cubierto de posidonia; alterna los claros arenosos con bloques o lenguas de roca orientadas al sur. Es aquí donde se cobijan interesantes especies como morenas, pulpos, espetones y, en temporada, langostas. En nuestra ruta tomaremos rumbo sureste para, poco a poco, buscar después la pared del cabo. En este área la profundidad se reduce todavía más y encontramos un fondo de roca más pequeña.



El dato

Perfecta para hacer una inmersión nocturna. Una cala muy segura para toda la familia. Podrás ver incluso caballitos de mar entre la pradera de posidonia.

- Ruta de buceo
- Nivel de dificultad
- Acceso costa
- Profundidad máxima 11m.
- Posidonia
- Rocas dispersas
- Arena
- Esnórquel
- Plan familiar
- Bautizo
- Linterna
- Boya deco
- Brújula



Cap Prim

(Cova de la Verge)

En el extremo sur de la bahía de Xàbia está el Cap Prim y, frente a él, un islote. Podemos fondear entre ambos accidentes en una zona de 6 metros de profundidad. A partir de aquí podemos ganar profundidad hasta encontrar, a unos 50 metros de donde hemos fondeado, 2 entradas en el suelo que son la entrada a la Cueva de la Virgen. Hay que entrar con cuidado para intentar no levantar partículas del fondo, ya que se enturbiaría el agua y dificultaría la visión. Es fácil encontrar corvinas y brótolas. También se pueden ver meros, congrios, morenas, pulpos y otras especies de zonas oscuras como los reyezuelos. Al fondo de la cueva hay una imagen en azulejo pintado de la Virgen de los Desamparados. El contraluz desde el interior de la cueva es perfecto para fotógrafos – siempre que sean los primeros en entrar –. Al salir seguiremos la pared e iremos ganando profundidad hasta alcanzar los 22 metros. Es recomendable prestar atención a los numerosos huecos de la pared ya que es abundante la presencia de vida y se puede encontrar alguna langosta. A los pocos metros encontrar otro túnel con arcos y bonitos contraluces.

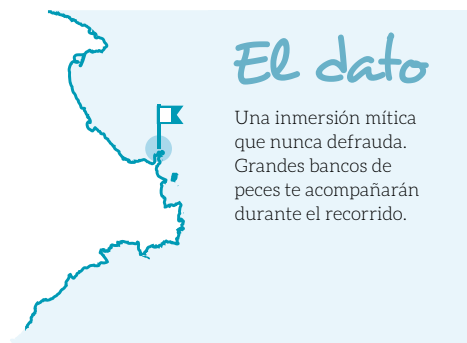

Ruta de buceo



Cueva y/o gruta



Inmersión nocturna



Nivel de dificultad



Arena



Linterna



Acceso desde embarcación



Paredes



Boya deco



Profundidad máxima



Esnórquel



Brújula



Posidonia



Plan familiar





Illla Portitxol Norte

Esta inmersión, al norte de la isla, suele presentar corrientes moderadas o fuertes, lo que nos da la ocasión de encontrar grandes bancos de peces como castañuelas, sargos y espetones. La inmersión empieza en la punta este donde encontraremos una zona de fondeo marcada por grandes rocas. Aquí, al alcanzar los 18 metros de profundidad máxima, hallaremos un veril de roca seguido de grandes piedras entre las que habitan meros y pulpos. También vale la pena mirar hacia arriba porque es posible que pasen sobre nuestras cabezas majestuosos peces luna. Se recomienda recorrer toda la cara norte de la isla a máxima profundidad para iniciar el regreso entre las grandes rocas que hay pegadas a la pared. Aquí se puede disfrutar de la presencia de abundantes esponjas y anémonas de colores. En la zona, asimismo, son frecuentes los nudibranchios de diferentes especies, que se prestan a espectaculares fotos.



El dato

¡Esta inmersión te obliga a mirar en todas direcciones para no perder ningún detalle!

- Ruta de buceo
- Brújula
- Nivel de dificultad
- Esnórquel
- Acceso desde embarcación
- Linterna
- Profundidad máxima 20m.
- Boya deco
- Grandes rocas



Les Termes

(Illa Portitxol Sur)

Fondearemos en la cara suroeste de la isla del Portitxol donde la profundidad es de 8 metros. Se trata de una inmersión en la que, con buena visibilidad, se puede disfrutar intensamente de los arcos, contraluces y desfiladeros de roca que encontraremos. Se empieza avanzando en paralelo a la pared de la isla, que quedará a nuestra izquierda y, en seguida, encontraremos un gran islote hundido que destaca entre el conjunto de rocas del fondo. Si seguimos esa línea, a nuestra izquierda, aparecerán dos arcos de piedra que podremos atravesar para dejar ahora la isla a la derecha. En el fondo se alterna el substrato rocoso con el de arena y son frecuentes las escorpas, sargos y salpas. La pared del islote está además salpicada de pequeñas grietas y agujeros en los que pueden observarse crustáceos y corvinas. La ruta continua bordeando nuevos islotes y arcos hasta volver al punto en que dejamos la embarcación.



El dato

Uno de los entornos más intrincados y caprichosos. Deja que un guía experto te guíe por sus arcos y túneles.

-  Ruta de buceo
-  Cueva y/o gruta
-  Linterna
-  Nivel de dificultad
-  Arena
-  Boya deco
-  Acceso desde embarcación
-  Esnórquel
-  Brújula
-  Profundidad máxima: 20m
-  Plan familiar
-  Bautizo
-  Posidonia
-  Bautizo

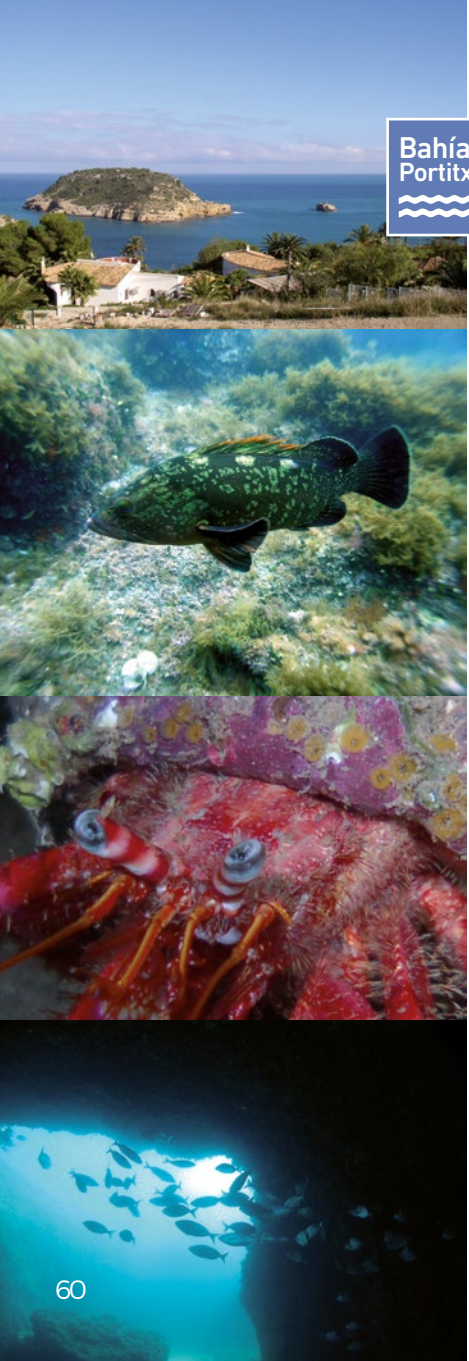



Escull de l'Illa del Portitxol

Pasada la isla del Portitxol en dirección al Cap de la Nau nos encontramos con un pequeño islote, conocido como la Mona o María Claudia. En esta inmersión proponemos una ruta circular a su alrededor y para ello es conveniente fondear frente a él de modo que nos quede en dirección sureste. Al poco de sumergirnos siguiendo el cabo del ancla encontraremos la entrada a una chimenea natural a una profundidad de entre 11 y 7 metros. En la misma se abren ventanas en las que se crean espectaculares efectos luminosos. A la chimenea sin embargo accederemos en el tramo final de la inmersión; antes le daremos toda la vuelta a L'Escull, cuyas paredes descienden progresivamente, en suaves laderas en algunos puntos y en abruptos cortados en otros, ofreciendo huecos y covachas siempre llenos de vida. El fondo se encuentra a una profundidad de entre 15 y 22 metros y es de arena con grandes rocas. También se extiende por él una lengua de roca en paralelo que se puede seguir hasta volver al punto de inicio. En este momento accederemos a la chimenea con cuidado de que nuestro aleteo no enturbie el agua.

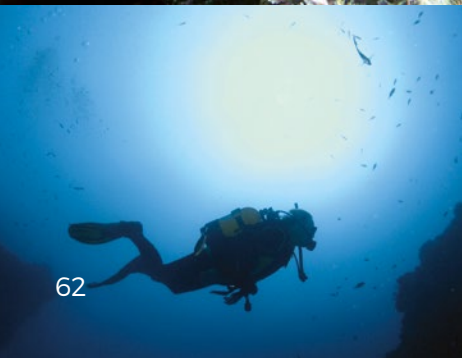

El dato
Espectaculares efectos luminosos.



-  Ruta de buceo
-  Cueva y/o gruta
-  Linterna
-  Nivel de dificultad
-  Arena
-  Boya deco
-  Acceso desde embarcación
-  Rocas dispersas
-  Brújula
-  Profundidad máxima

Cap Negre

Esta inmersión es apta para todos los niveles y ofrece la posibilidad de ver gran cantidad de fauna, como pulpos, morenas, langostas, cigalas reales, pequeñas gambas e incluso, esporádicamente, algún mero.

Por su situación, al abrigo del cabo, la zona de buceo está protegida de los vientos del sur. Proponemos una aproximación en barca hasta la ensenada, con una profundidad de 7 metros, para sumergirnos aquí y seguir la pared del cabo rumbo este. En este tramo avanzamos guiados por las propias rocas mientras contemplamos como el fondo va cambiando hacia las praderas de posidonia. La ruta, además de la ocasión que nos brinda para ver de cerca la rica vida animal de este área, tiene el atractivo de ofrecer una llamativa cueva (en realidad una especie de túnel excavado en la propia pared), de nula dificultad técnica y que sin embargo ofrece espectaculares contraluces. Asimismo, la base del cabo presenta una gran cantidad de pequeñas oquedades que se pueden explorar en busca de sus moradores.



Ruta de buceo



Nivel de dificultad



Acceso desde embarcación



Profundidad máxima



Paredes



Cueva y/o gruta



Arena



Esnórquel



Plan familiar



Bautizo



Inmersión nocturna



Linterna



Boya deco



Brújula



L'Escull de Sant Pere o Bergantí

Al sur del Cap Negre y en dirección al Cap de la Nau aparece el breve islote de L'Escull, que no es otra cosa que el promontorio de una montaña completamente sumergida. Podemos fondear frente a él y descender por el cabo del ancla para buscar rumbo noroeste. Cuando lo alcancemos, a 22 metros de profundidad, aparece la entrada de una espectacular gruta de 25 metros de longitud que lo atraviesa de parte a parte y en la que se hace la oscuridad total dada su forma de "L". Para esta ruta es imprescindible contar con un buen guía. A la salida de la cueva (hay dos, una a 27 y otra a 23 metros de profundidad) podremos recorrer la base de la montaña, tapizada de anémona amarilla y poblada por pulpos, morenas y langostas. También es posible que nos encontremos con bancos de espetones de buen tamaño. Son muy recomendables los contraluces que nos ofrecen los arcos de piedra y las pequeñas cuevas.

El dato

Una de las inmersiones clásicas del litoral de Xàbia. Hay una enorme presencia de vida en forma de pulpos, meros, langostas, dentones... El espectáculo de luces y de colores realmente vale la pena.



-  Ruta de buceo
-  Cueva y/o gruta
-  Boya deco
-  Nivel de dificultad
-  Rocas dispersas
-  Brújula
-  Acceso desde embarcación
-  Arena
-  Linterna
-  31 m. Profundidad máxima



La Muntanya Submergida

Pasando el Cap Negre y L'Escull de Sant Pere, antes de llegar a Punta Plana, se encuentra la montaña hundida, de difícil localización si no se conoce bien la zona. Fondearemos en 7 metros de agua e iniciaremos la inmersión por el lado este de la montaña, dejándola a nuestra izquierda. Aquí ya podremos encontrar diferentes recovecos llenos de vida animal en un descenso que nos llevará hasta los 20 metros de profundidad. En el fondo podremos ver rocas sueltas y algún vistoso ejemplar de manta descansando en las corrientes. En la base de la montaña se abre un pasillo de unos 14 metros de largo en el que es fácil encontrar bancos de espetones de tamaño considerable. Al final de ese pasillo alcanzaremos la profundidad máxima (30 metros) y es posible que nos veamos sorprendidos por la presencia de meros. En este punto iniciaremos el retorno por la parte oeste para estar a refugio de las corrientes y subiremos siguiendo la pared hasta volver a la barca.



El dato

Si eres propenso al mareo, tal vez sea mejor que elijas otra inmersión ya que en esta zona las corrientes condicionan el buceo.

-  Ruta de buceo
-  Acantilado
-  Boya deco
-  Nivel de dificultad
-  Montaña sumergida
-  Brújula
-  Acceso desde embarcación
-  Rocas dispersas
-  Profundidad máxima 30m.
-  Linterna



Litoral Sur

Illa del Descubridor

Apenas pasado el Cap de la Nau aparece la illa del Descubridor, enclave de sencillas e interesantes inmersiones. Nos encontramos ante una inmersión circular, que rodea toda la isla. Fondearemos próximos al estrecho canal que separa la isla de la costa, junto a un pequeño peñón en la cara SO de la isla donde comenzaremos nuestro paseo dándole la vuelta y encontrando un pequeño pasillo que lo atraviesa y que creará el primero de los magníficos contraluces. Continuaremos siempre con la pared de la isla a nuestra derecha y ascenderemos hasta los -4 m. continuando luego rumbo 90°. El fondo se presenta salpicado de grandes rocas, alcanzando una profundidad media de -14 m. pero es la pared, tapizada de llamativa anémona incrustante amarilla la que nos sorprende con algunos túneles que, a modo de pasillos paralelos a la pared, aparecen vistosamente iluminados por ventanas. Continuamos y a nuestra izquierda rodearemos una gran lengua de roca situada a -16 m. para regresar ya al punto de inicio.



El dato

La gran desconocida. Sencilla inmersión que a pesar de ser poco frecuentada supone un agradable paseo submarino.

- Ruta de buceo
- Cueva y/o gruta
- Linterna
- Nivel de dificultad
- Rocas dispersas
- Boya deco
- Acceso desde embarcación
- Esnórquel
- Brújula
- 18m. Profundidad máxima
- Plan familiar





Litoral Sur

Granadella

Es una de las calas emblemáticas de Xàbia y de todo el litoral y ofrece una inmersión sencilla para buceadores de cualquier nivel. Podemos ganar a nado la pared izquierda de la cala y allí, a escasos 3 metros de profundidad encontraremos un pequeño arco de roca por el que podemos pasar para seguir nuestra ruta en paralelo a la roca. En el fondo abunda la posidonia, salpicada de grandes rocas y son fáciles los encuentros con pulpos y morenas. La profundidad máxima a la que podremos bajar siguiendo esta ruta son 10 metros en dirección sur, sureste. Al final de la pared, y cuando el fondo se vuelva más monótono dejando paso a sustratos arenosos, podemos dar la vuelta y explorar la roca. A medida que regresemos a la playa y vayamos ascendiendo observaremos cuevas y galerías en las que se pueden encontrar corvinas, crustáceos y puede que incluso congrios. Las cuevas son cortas y sin salida, aunque algunas tengan luminosas ventanas laterales.



Granadella 



El dato

Aguas turquesas en un enclave único. Presencia de peces cavernícolas, cypreas y decápodos.



-  Ruta de buceo
-  Cueva y/o gruta
-  Inmersión nocturna
-  Nivel de dificultad
-  Rocas dispersas
-  Linterna
-  Acceso costa
-  Esnórquel
-  Boya deco
-  Profundidad máxima 10m.
-  Plan familiar
-  Brújula
-  Posidonia
-  Bautizo

Arqueología submarina

Museu de Xàbia



Arqueología submarina

La riqueza de los fondos marinos de Xàbia hace que una completa experiencia de mar y buceo pueda extenderse también a tierra firme. Si quieres conocer todo lo que nuestros fondos ofrecen y entrar de lleno en la historia del Mediterráneo, el Museu de Xàbia te ofrece una de las colecciones más completas de la Comunitat Valenciana.

Son muchos los hallazgos arqueológicos realizados en nuestra costa. Ânforas, cerámicas de todas clases, anclas de piedra, plomo o hierro y restos de embarcaciones han sido hallados en diversos puntos del litoral.

Estos materiales, evidencias de una intensa actividad comercial con otros pueblos, son los únicos documentos que en muchos casos nos permiten conocer y reconstruir nuestra historia.

Los testimonios más antiguos los podemos situar a finales del siglo VIII o principios del VII a.n.e. Otras evidencias, aparecidas en yacimientos terrestres, como la cueva del Montgó o el Cap Prim, indican que al final de la Prehistoria –en la segunda mitad del II milenio a.n.e – ya existían contactos y un posible comercio por vía marítima.

No obstante, fue a partir del siglo III a.n.e, al principio de la romanización, cuando se multiplican los contactos que supondrán, entre el siglo II y el IV de n.e, el 30% del total de los materiales submarinos recuperados en el litoral de Xàbia. En los últimos tiempos de la romanidad, entre los siglos V y VII, los porcentajes sólo llegan al 2% y vuelven a subir significativamente en época andalusí, de manera especial durante los tres últimos siglos de dominio islámico. La época bajo medieval, entre los siglos XIII y XV, marca un nuevo descenso en los contactos, que vuelve a experimentar un repunte a partir del siglo XVI que culminará en el siglo XIX con una importante actividad comercial centrada en el actual puerto.



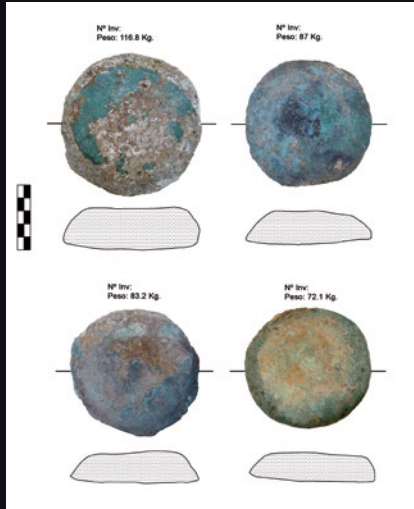

Lingotes de cobre de época romana, siglo III de nuestra era. Procedencia: pecio del Cap Prim. Sala III. Museu de Xàbia. Dibujo Carles de Juan.



Cerámicas del siglo XIX. En primer término botellas de ginebra holandesas. Procedencia: área del Tangó. Donación Miravet-Lafaurie. Sala de arqueología submarina del Museu de Xàbia.

¿Cuáles eran los productos de este comercio? Los primeros testimonios conocidos, con envases procedentes de las áreas fenicio-púnicas (costa andaluza e Eivissa), indican que el principal producto importado entre los siglos VII-IV a.n.e fue el vino. Junto a esto, alguna pieza excepcional como la infundíbula de origen etrusco del siglo VI a.n.e hallada en el cap Prim, nos permite valorar la importancia y el poder de las élites locales ibéricas. En los inicios del proceso de la romanización, durante los siglos II y I a.n.e, el producto mayoritariamente importado continuaba siendo el vino, de origen casi exclusivamente itálico.

Durante los dos primeros siglos del imperio se diversifican los productos y las áreas de procedencia: vinos, salazones y aceite de la Bética, la Tarraconense y en menor medida de otros lugares como la península itálica, la Galia o la zona oriental del Mediterráneo. Entre los siglos III e IV el principal producto que llega a nuestras tierras es el aceite, procedente ahora mayoritariamente del norte de África. A partir de este momento las evidencias arqueológicas submarinas irán menguando, localizándose envases procedentes del oriente mediterráneo y el norte de África, ánforas que contenían vino y aceite.

Posteriormente, en época medieval y moderna las evidencias arqueológicas submarinas no nos permiten aclarar cuáles productos eran intercambiados. Otras fuentes, como la documentación escrita, nos informan sobre la llegada de cereales o la exportación de otros productos agrícolas como el almendruco o la pasa. Aunque será en el siglo XIX cuando la producción y exportación de la pasa de moscatel llegará a sus máximos, siendo embarcada en grandes cantidades con destinación hacia Gran Bretaña, el sur de Francia e incluso Norteamérica.



Sala de arqueología submarina del Museu de Xàbia. Paneles explicativos.



Áncla de hierro de época medieval (probablemente). Área del Portitxol. Fotografías Dieter Jary y Rab

Arqueología submarina

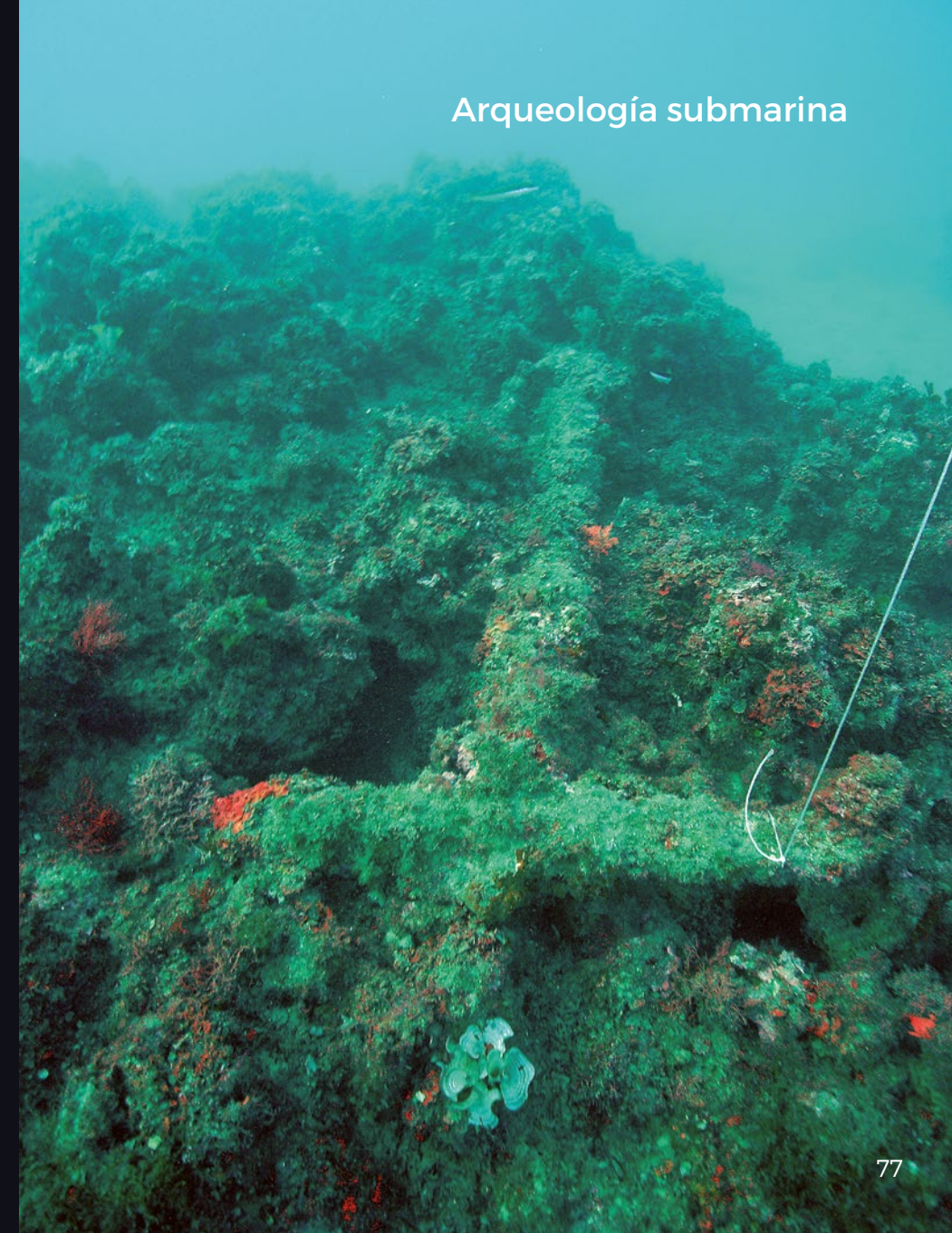



Especies

Un breve inventario de la fauna y la flora que puebla nuestro litoral



Alga escamosa
Peyssonnelia squamaria



Alga roja
Sphaerococcus coronopifolius



Padina
Padina pavonica



Alga verde invasora
Caulerpa racemosa



Seba
Cymodocea nodosa



Seta de mar o sombrilla japonesa
Acetabularia acetabulum



Bola de mar
Codium bursa



Esponja incrustante naranja
Spirastrella cunctatrix



Alga verde
Caulerpa prolifera



Posidonia
Posidonia oceanica



Esponja de cuero
Chondrosia reniformis



Esonja reticular amarilla
Clathrina clathrus



Esonja común
Ircinia variabilis



Hidrozoo árbol de navidad
Pennaria disticha



Anémona tubo
Cerianthus membranaceus



Planaria rosa
Prostheceraeus roseus



Espirógrafo
Sabella spallanzanii



Medusa púrpura
Pelagia noctiluca

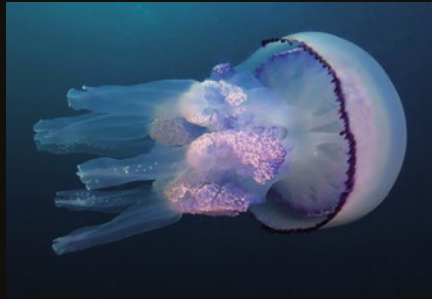

Aguamala
Rhizostoma pulmo



Ortiga de mar
Anemonia sulcata



Gusano cuchara
Bonellia viridis



Pulpo
Octopus vulgaris



Sepia
Sepia officinalis

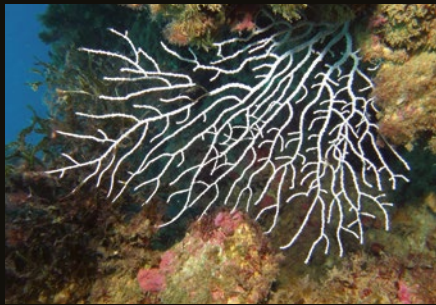

Gorgonia blanca
Eunicella cavolini



Madrépora mediterránea
Cladocora caespitosa



Anémona colonial amarilla
Parazoanthus axinellae



Nudibranquio lila
Flabellina affinis



Nudibranquio azul
Felimare bilineata



Vaquita suiza
Peltodoris atromaculata



Nacra
Pinna nobilis



Cangrejo ermitaño
Dardanus calidus



Bogavante
Homarus gammarus



Ascidia roja
Halocynthia papillosa



Tembladera
Torpedo torpedo



Morena
Muraena helena



Langosta
Palinurus elephas



Zapatilla
Scyllarides latus



Falso coral
Myriapora truncata



Congrio
Conger conger



Podas
Bothus podas



Gobio de anémona
Gobius bucchichi



Estrella roja
Echinaster sepositus



Pepino de mar
Holothuria poli



Erizo negro
Arbacia lixula



Cabruza
Parablennius gattorugine



Cabracho
Scorpaena scrofa



Salmonete de roca
Mullus surmuletus



Caballito de mar
Hippocampus guttulatus



Tordo o peto
Symphodus tinca



Doncella
Coris julis



Pez verde
Thalassoma pavo



Corvallo
Sciaena umbra



Reyezuelo
Apogon imberbis



Serrano
Serranus scriba



Mero
Epinephelus marginatus



Mojarra
Diplodus vulgaris



Oblada
Oblada melanura



Salpa o salema
Sarpa salpa



Castañuela
Chromis chromis

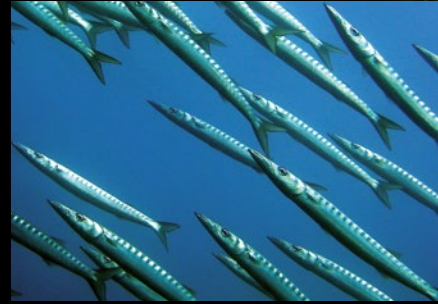

Espetón
Sphyraena sphyraena

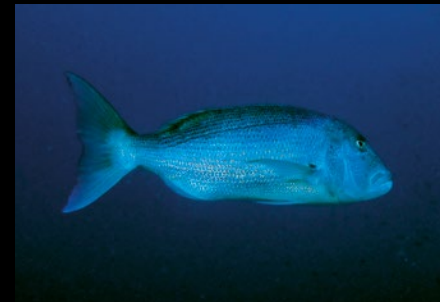

Dentón
Dentex dentex



Pez luna
Mola mola





Alojamiento y servicios



Xàbia dispone de una completa oferta de hoteles, cámpings, apartamentos, bungalows y chalets, ubicados tanto en los núcleos de población como en áreas residenciales, para quien busca un poco más de tranquilidad.



También contamos con una variada oferta de restaurantes, dónde podrán disfrutar de la gastronomía tanto local como internacional o de autor, así como gran variedad de servicios.

Toda la información relativa a nuestra oferta la encontrará en el apartado **“Planifica tu viaje”** de nuestra web:

www.xabia.org



Centros de buceo

Exige servicios profesionales, bucea con:

Buceo Cabo La Nao

C/ Canal Sur, 2
609 672 856
www.cabolanao.com

Diving Jávea

Ctra. del Portitxol, 105
Urbanización Toscamar
616 919 133 / 96 647 27 82
www.divingjavea.com

Hammersea

Calle Marsella, s/n
Canal Marina Nou Fontana Norte,
amarre 160
699 503 856 / 617 722 505
www.hammersea.com

La Rana Buceo

Ctra. Del Portitxol
Urbanización Toscamar
639 41 20 30
www.laranabuceo.es

Mardays Resort

Marina Nou Fontana
Muelle Sur Local S/N
96 503 28 32/ 665 496 333
www.mardaysresort.com

Paradive Adventure

Av. de la Fontana, 5
685 072 762
www.paradiveadventure.es

Pelicar

Club Náutico de Jávea,
Muelle Norte, s/n
96 646 21 83 / 629 876 284
www.buceopelicar.com

Puerto de Jávea

Escollera sur del puerto de Xàbia
96 579 41 00 / 690 32 07 06
www.buceopuertodejavea.com

Revolution Dive Xàbia

C/ Burdeos, 9, L. 1
618 406 991
www.revolutiondive.com

Créditos

Edita:

M.I. Ajuntament de Xàbia.
Edición 2019

Textos:

Josep Vicent Miralles, Joan J. Soto,
Alfonso A. Ramos y Joaquim Bolufer

Fotografías:

Claire Guerrero, Felipe Escolano,
Joan J. Soto, Rafa Sivera y Rafa Martos

Infografías:

Rafa Martos

Colaboradores:

Felipe Escolano, José Prats,
Joan J. Soto, Javier de Miguel
y Centros de Buceo de Xàbia

Diseño:

La Banyera

Impresión:

Imprenta Botella

Depósito legal:

A 1-2016



Tourist Info Xàbia

+34 96 579 07 36

info@xabia.org

www.xabia.org